



GRONDVERZET BINNEN DE GEMEENTE MIDDEN-GRONINGEN

Graven in grond en toepassen van bouwstoffen, grond en baggerspecie

Voor wie is deze folder bedoeld?

De folder is bedoeld voor iedereen die te maken heeft met grondverzet in de gemeente Midden-Groningen. Deze folder beschrijft in hoofdlijnen met welke regels rekening gehouden moet worden als bouwstoffen, grond of baggerspecie binnen uw project of op uw perceel worden toegepast.

Wanneer krijgt u te maken met het Besluit bodemkwaliteit?

U krijgt te maken met het Besluit bodemkwaliteit wanneer u steenachtige bouwstoffen, grond of bagger overhoudt bij werkzaamheden. Of als u juist steenachtige bouwstoffen of grond wilt gaan gebruiken in een werk. Het Besluit bodemkwaliteit stelt regels aan de *kwaliteit* waaraan bouwstoffen en grond en bagger moet voldoen. Het Besluit bodemkwaliteit geeft ook de voorwaarden voor de *toepassingsmogelijkheden* van steenachtige bouwstoffen, grond en bagger.

Waarom is het Besluit bodemkwaliteit belangrijk?

Het Besluit bodemkwaliteit is belangrijk door de twee samenhangende doelen:

Voorkomen dat verontreinigingen in de bodem of in het oppervlaktewater ontstaan. Dit als gevolg van de toepassing van licht verontreinigde bouwstoffen, grond of baggerspecie.

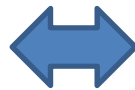

Zorgen dat zo veel mogelijk licht verontreinigde steenachtige bouwstoffen, grond en baggerspecie worden hergebruikt. Door hergebruik hoeft er minder te worden gestort.

Zorgplicht

De zorgplicht geldt voor iedereen. Iedereen dient er altijd voor te zorgen dat door zijn of haar activiteiten geen verontreinigingen van de bodem of het oppervlaktewater kunnen ontstaan. Als dit toch gebeurt dan moet u deze verontreiniging ongedaan maken. Dit heet ook wel herstelplicht. Als u vermoedt of redelijkerwijs kan vermoeden, dat de grond of bagger verontreinigd is, dan mag u het niet toepassen. Een verontreiniging kunt u zien door bijvoorbeeld olieachtige verkleuringen of door stukken asbest. Als u dit aantreft, moet u contact opnemen met de gemeente.

Bodem informatie

Voordat in de grond wordt gegraven, moet gecontroleerd worden of er een verontreiniging aanwezig is. Als er niet voldoende gegevens beschikbaar zijn, moet een *milieukundig bodemonderzoek* worden uitgevoerd. De gemeente beheert de milieukundige bodeminformatie. Alle bij de gemeente of provincie bekende (water)bodemonderzoeken, bodemsaneringen, ondergrondse brandstoftanks en

(voormalige) bedrijfsactiviteiten die verdacht zijn voor bodemverontreiniging, staan vermeld op de Bodeminformatiekaart. Een link naar deze kaart is te vinden op www.bodemloket.nl.

Iedereen die beroepsmatig met grondverzet te maken heeft

Bedrijven en personen die beroepsmatig met grondverzet te maken hebben, behoren rekening te houden met: bodeminformatie, begeleidingsbrief, geldig milieuhygiënisch bewijsmiddel, nuttige toepassing en meldplicht Besluit bodemkwaliteit.



Landbouwers

Als landbouwer bent u verantwoordelijk voor de kwaliteit van de bodem van uw perceel. Als landbouwer bent u vrijgesteld van enkele verplichtingen uit het Besluit bodemkwaliteit. Vrijgekomen grond van één perceel mag u op een ander perceel van uw landbouwbedrijf, en met een vergelijkbare gewasteelt, weer toepassen. Ook loonwerkers die het grondverzet binnen één-en-hetzelfde landbouwbedrijf verzorgen, zijn in dat geval vrijgesteld van de verplichtingen uit het Besluit bodemkwaliteit. Als er echter grond van elders wordt aangevoerd, dan moet de

toepassing wel aan de voorwaarden uit het Besluit bodemkwaliteit voldoen.

Particulieren

Als particulier bent u verantwoordelijk voor de kwaliteit van de bodem van uw perceel. De kwaliteit mag niet verslechteren. Het is voor iedereen verboden om verontreinigde bouwstoffen, grond of baggerspecie zomaar op de bodem te gebruiken of te storten. Dat heet zorgplicht.

Als particulier bent u verder vrijgesteld van de meeste verplichtingen uit het Besluit bodemkwaliteit. Zo hoeft u de toepassing van bouwstoffen, grond of bagger niet te melden. Ook hoeft u niet te beschikken over bonnen of bewijsmiddelen tijdens het transport op een aanhanger achter een personenauto. Als u echter een bedrijf inschakelt voor het vervoer en/of de toepassing van steenachtige bouwstoffen of grond, dan dient dat bedrijf wel te voldoen aan alle verplichtingen uit het Besluit bodemkwaliteit, inclusief de meldplicht.



Transport bij afvoer van bouwstoffen, grond of baggerspecie

Baggerspecie, grond en bouwstoffen zijn in principe afvalstoffen. Bij transport over de weg is daarom een Begeleidingsbrief verplicht. Er bestaan verschillende begeleidingsbrieven. Transportbegeleidingsbrieven zijn te downloaden vanaf het <https://shop.beurtvaartadres.nl/afvalstoffen-documenten/begeleidingsbrieven>.

Transporteurs moeten geregistreerd staan op de VIHB-lijst. Deze is te bekijken op www.niwo.nl. Een afvalstroomnummer is noodzakelijk als de grond of bagger afgevoerd wordt naar een erkend verwerker. In de andere gevallen moet sprake zijn van een geschikte hergebruikslocatie of een tijdelijk depot waarvoor conform het Besluit bodemkwaliteit vooraf een melding is ingediend.

Geldige bewijsmiddelen

Een transporteur geeft bij aflevering een afleverbon af aan de ontvanger. Op deze bon hoort een verwijzing naar het bewijsmiddel van de kwaliteit te staan. Er vijf geldige bewijsmiddelen:



- *Productcertificaat*. Vaak beschikbaar bij steenachtige bouwstoffen of bijvoorbeeld zand uit een zandwinput.
- *Fabrikant-eigen-verklaring*. De producent of leverancier kan over een fabrikant-eigen-verklaring beschikken. Bijvoorbeeld puingranulaat van een erkende puinbreker.
- *Partijkeuring*. Als er geen productcertificaat of fabrikant-eigen-verklaring beschikbaar is, dan dient een partijkeuring verricht te zijn. Een partijkeuring kan voor bouwstoffen, maar ook voor grond zijn (AP04).
- *Milieukundig bodemonderzoek NEN 5740*. Een dergelijk onderzoek is alleen toegestaan als de onderzoeksstrategie voor schone grond is gehanteerd. Een verkennend onderzoek voor een omgevingsvergunning voldoet in de meeste gevallen dus niet.
- *Bodemkwaliteitskaart*. De Bodemkwaliteitskaart bestaat uit meerdere kaarten met toelichting en is onderdeel van een Nota bodembeheer. Omdat dit een heel pakket is, kunt u volstaan met een ingevuld en ondertekend **“Verklaring bodemkwaliteitskaart”**. Met dit formulier geeft u aan dat de Bodemkwaliteitskaart als bewijsmiddel wordt gebruikt. De Bodemkwaliteitskaart kan alleen als bewijsmiddel worden gebruikt voor onverdachte locaties. Er is onderscheid gemaakt in boven- en ondergrond.

Overigens mag volgens ons beleid een partij grond maximaal 10 gewichtsprocent aan steenachtig materiaal bevatten. Een bouwstof mag maximaal 20 gewichtsprocent aan grond bevatten. Als afnemer van een partij kunt u zelf over een lager percentage onderhandelen.



Nuttige toepassingen

Iedere vorm van toepassing dient nuttig te zijn. Het is niet toegestaan om bijvoorbeeld ophogingen, grondwallen of heuvels te creëren met als enige doel overvloedige grond kwijt te raken. Of funderingen met meer bouwstoffen dan noodzakelijk zijn voor hun functie. Dit wordt namelijk beschouwd als het illegaal storten van afvalstoffen. Het spreekt voor zich dat grond, bouwstoffen en bagger alleen met toestemming van de eigenaar van het perceel mogen worden toegepast.

Melding besluit bodemkwaliteit

Een persoon die beroepsmatig met grondverzet werkt, moet van nagenoeg alle toepassingen van grond een melding doen het landelijk meldpunt bodemkwaliteit. Bij meldingen voor de opslag of toepassingen van grond dient altijd een bewijsmiddel van milieuhygiënische kwaliteit verstrekt te worden.

Meldingen moeten minimaal 5 werkdagen voorafgaand het werk ingediend zijn bij het landelijk meldpunt www.meldpuntbodemkwaliteit.nl.



Een hoeveelheid kleiner dan 50 m³ schone grond (altijd toepasbaar) of baggerspecie hoeft niet gemeld te worden. Wel moet u over een geldig bewijsmiddel beschikken. De toepasser (meestal ook de eigenaar van de grond of bagger), moet altijd een dergelijk bewijsmiddel kunnen verstrekken, tot in ieder geval vijf jaar na de datum van toepassing.

De toepassing van steenachtige bouwstoffen hoeft u alleen maar te melden, als deze bouwstoffen afkomstig zijn van een andere locatie, maar daarbij niet van eigenaar wisselt. De kwaliteit moet vooraf bepaald zijn met een partijkeuring. De resultaten moeten voldoen aan de samenstellingswaarden van het Besluit bodemkwaliteit.

Onderhoudsbagger uit watergangen

Het waterschap voert het meeste onderhoud aan watergangen uit. De vrijkomende bagger bij onderhoudswerkzaamheden mag op de aangrenzende percelen verspreid worden. De terreineigenaren hebben een ontvangstplicht. Voor watergangen met een regelmatige baggercyclus, die vrij zijn van verontreinigingen of een verdenking daarvan, is geen waterbodemonderzoek of partijkeuring nodig. Bij een verdenking van een verontreiniging is onderzoek verplicht. Verwerking zonder onderzoek of partijkeuring is verboden. Indien sprake is van verontreinigd bagger dan geldt de ontvangstplicht uiteraard niet.

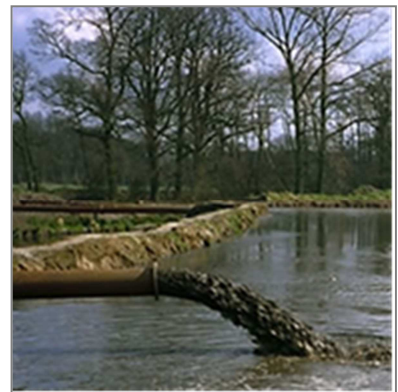

En wat doet de gemeente?

De gemeente beheert de bodeminformatie en stelt het beleid vast. We hebben ons beleid verwoord in de *Nota bodembeheer Midden-Groningen 2020*. Bodemkwaliteitskaarten maken onderdeel uit van deze Nota. Het grondverzet moet voldoen aan ons beleid.

De **Omgevingsdienst Groningen** toetst de meldingen van het Meldpunt bodemkwaliteit en houdt toezicht op grondverzet in het kader van het Besluit bodemkwaliteit.

**Voor meer informatie neemt u contact op met de gemeente:
gemeente@midden-groningen.nl of telefoonnummer (0598) 37 37 37,
of neem een kijkje op www.middengroningen.nl/bodemkwaliteit**